



# Protestantse Gemeente Hurdegaryp



# Gebruiksplan

**Locatie: Nieuw Perspectief**

Wij volgen de richtlijnen voor erediensten en andere kerkelijke bijeenkomsten, zoals gepubliceerd door de Protestantse Kerk Nederland. Dit gebruiksplan is een uitwerking van deze richtlijnen.

De regelgeving is sterk aan verandering onderhevig. Dit gebruiksplan wordt bijgesteld zodra hier aanleiding voor is.

## Inleiding

Medio mei 2020 heeft de dienstenorganisatie van de Protestantse Kerk Nederland een protocol opgesteld om gefaseerd het gebruik van het kerkgebouw als plaats van samenkomst weer mogelijk te maken. De concrete invulling van dit protocol behoort tot de verantwoordelijkheid van de kerkenraad.

Voordat een gemeente kerkelijke activiteiten – zoals erediensten – hervat, moet er een gebruiksplan worden opgesteld. Dit gebruiksplan is een lokale en op ons kerkgebouw toegespitste praktische invulling. Het landelijke PKN-protocol biedt hiervoor een belangrijk handvat, tegelijkertijd is het niet allesomvattend. Daarom is het gebruik van *gezond verstand* van even groot belang.

Het gebruiksplan is beschikbaar voor alle gemeenteleden en ligt ter inzage in de kerk. Het blijft actief zolang het landelijke PKN-protocol dat voorschrijft. De meest recente versie is beschikbaar via de website van de kerk of op te vragen bij de scriba.

Voor alle activiteiten geldt dat we de voorschriften van het RIVM inzake hygiëne, afstand, kwetsbare personen e.d. in acht nemen.

De kerkenraad

# 1. Doel en functie van dit gebruiksplan

## 1.1 doelstelling in het algemeen

Met dit gebruiksplan willen we:

- bijdragen aan het terugdringen van de verspreiding van het coronavirus tot er een vaccin is, zodat de zorg het aankan; als kerk willen we daarin onze verantwoordelijkheid nemen;
- bijdragen aan het beschermen van de meest kwetsbaren, we zien het maken van goed doordachte keuzes als een vorm van naastenliefde;
- volop kerk zijn vanuit ons (kerk)gebouw en vanuit onze huizen. We willen verbinding blijven zoeken met God, zijn Woord en met elkaar om toegerust in de wereld te staan.

## 1.2 functies van dit gebruiksplan

1. We beschrijven hierin de inrichting, organisatie en procedures tijdens de zogenoemde controlefase van de coronacrisis;
2. De mensen die meewerken aan het voorbereiden en organiseren van samenkomsten zullen we op basis hiervan instrueren;
3. Op basis van dit plan zetten we de communicatie op naar alle betrokkenen binnen en buiten onze gemeente;
4. Dit plan is online te vinden op de website en op papier in ons kerkgebouw aanwezig. We zijn hiermee aanspreekbaar voor bijvoorbeeld de veiligheidsregio.

## 1.3 fasering

- Vanaf 1 juni tot 1 juli 2020 mogen kerkdiensten met een maximum van 30 personen gehouden worden. We hebben ervoor gekozen om op 21 juni 2020 te starten met maximaal 30 aanwezigen en 30 te blijven hanteren tot 1 augustus.
- Vanaf 1 augustus schalen we de kerkdiensten langzamerhand op al naar gelang de ervaringen in voorgaande weken, mede gebaseerd op het aantal veilige zitplaatsen. Vanaf 30 augustus zijn maximaal 60 aanwezigen toegestaan.
- Update: vanaf 4 oktober 2020 maximaal 30 personen exclusief medewerkers.

## 1.4 algemene afspraken

Wij vinden ontmoeting, gesprek en nabijheid belangrijk. Toch willen we in het kader van onze doelstelling:

- iedereen het dringende advies geven om een mondkapje te dragen bij verplaatsing binnen het gebouw;
- anderhalve meter afstand houden tussen mensen die niet tot hetzelfde huishouden behoren;
- mensen die ziek of verkouden zijn dringend verzoeken om thuis te blijven, samen met anderen uit hun huishouden;
- de samenkomsten zo inrichten dat we op het gebied van organisatie, routing en hygiëne voldoen aan de richtlijnen en voorschriften van de overheid / het RIVM en de vanuit het landelijk kerkverband aangereikte richtlijnen;
- op de hoogte blijven van ontwikkelingen en aanwijzingen. We leren, evalueren en stellen bij vanuit de praktijk. Dat betekent dat we dit gebruiksplan regelmatig zullen actualiseren.

## 2. De eredienst

Voor en na de kerkdienst:

- 2.1 Elke zondag vindt er één eredienst plaats die om 9.30 uur begint.
- 2.2 Voor iedere viering worden 2 ambtsdragers/coördinatoren ingeroosterd door de scriba. Deze coördinatoren samen met de koster zien toe op het naleven van de maatregelen die getroffen zijn. De coördinatoren (F1, F2 en F3) zijn herkenbaar aan een naambadge. Zij geven aan waar mensen mogen zitten of lopen. Voorlopig levert de kerkenraad deze coördinatoren. De verantwoordelijkheid van de kerk begint bij het betreden van het terrein van Nieuw Perspectief; er is geen parkeerbeleid en geen parkeerbegeleiding. Op het terrein dient een ieder 1,5 meter afstand te houden tot andere personen (kerkgangers en dienstdoende vrijwilligers). Coördinator F4 zorgt eventueel voor opvang en begeleiding van een gastpredikant.
- 2.3 Bij de ingang van de kerk worden de mensen begroet en informeert coördinator F1 naar de gezondheid middels een drietal vragen die op een bord in de hal staan:
  1. Bent u gezond?
  2. Heeft u één of meerdere van de volgende (milde) symptomen:  
neusverkoudheid of hoesten of benauwdheid of koorts (vanaf 38°C)?
  3. Heeft u een huisgenoot met koorts en/of benauwdheidsklachten?Als op vraag 1 het antwoord 'nee' of op vraag 2 c.q. vraag 3 'ja' is, dan mag u de kerk niet bezoeken.
- 2.4 Wel/niet bezoeken van de kerk: Leden en gasten van onze gemeente kunnen de kerkdienst bezoeken tenzij er op gezondheidsvraag 1 met 'nee' en/of vraag 2 met 'ja' en/of vraag 3 met 'ja' is geantwoord. Daarnaast wordt kerkbezoek afgeraden voor mensen met bijv. chronische luchtwegproblemen, longproblemen of chronische hartproblemen waarvoor men onder behandeling van een specialist staat. Hierin moet elk lid een eigen afweging maken.
- 2.5 Het aantal kerkgangers dat aanwezig mag zijn is beperkt. We hebben ervoor gekozen om op 21 juni 2020 te starten met maximaal 30 aanwezigen en 30 te blijven hanteren tot 1 augustus. Het betreft hier het totaal aantal personen in het gebouw, dus inclusief koster, organist, beamteamlid, predikant en ambtsdragers. Vanaf 1 augustus schalen we de maximale aantallen langzamerhand op al naar gelang de ervaringen in voorgaande weken, mede gebaseerd op het aantal veilige zitplaatsen.  
Update: vanaf 4 oktober 2020 maximaal 30 personen exclusief medewerkers.
- 2.6 Het gemiddelde bezoekersaantal in Nieuw Perspectief is 's zondags 118 personen, terwijl de capaciteit circa 250 personen bedraagt. Met de 1,5 meter maatregel blijft er een capaciteit over van 25%, voor ons is dat circa 60 personen. Rekening houdend met echtparen en gezinnen die wel bij elkaar kunnen zitten, gaan we er van uit dat dit in de praktijk maximaal 60 personen zullen zijn.  
Vanaf 30 augustus hanteren we een maximaal 60 aanwezigen.  
Update: vanaf 4 oktober 2020 maximaal 30 personen exclusief medewerkers.
- 2.7 De eerste diensten willen we gebruiken we om alle procedures te testen. Direct na afloop van deze diensten zal dit gebruiksplan geëvalueerd en evt. aangepast worden.

- 2.8 Reserveringssysteem: omdat het maximum aantal kerkgangers beperkt is, is het werken met een reserveringssysteem verplicht. Gemeenteleden kunnen zich voor de diensten tm 30 augustus 2020 aanmelden via een formulier dat in de week van 8 juni bij iedereen thuis is bezorgd. Aanmelding voor de diensten vanaf september kan via een formulier dat in ons kerkblad Twalûd zal worden opgenomen. Op de vrijdag voorafgaand aan de betreffende zondag krijgen gemeenteleden die uitgenodigd worden een schriftelijke bevestiging dat men die zondag welkom is. Bij eventuele overschrijving wordt geen rekening gehouden met volgorde van binnenkomst, maar wel met toewijzing van vorige zondagen. Zo nodig wordt er geloot. De bevestiging dient men mee te nemen naar de kerk naar de kerk, om de toegang en controle zo soepel mogelijk te laten verlopen. De coördinatoren beschikken over een lijst met toe te laten personen. Coördinator F2 controleert de bevestiging van de uitnodiging en vinkt de bezoekers af. Coördinator F3 begeleidt de mensen naar kerkzaal, waar ze een plaats toegewezen krijgen (vullen van voor naar achter). Vanaf juli 2020 zijn actuele aanmeldformulieren in het kerkblad Twalûd opgenomen.
- 2.9 Na aftrek van predikant, koster, dienstdoend ouderling en diaken, organist en de beamerbediening kunnen er vanaf 21 juni tm 26 juli wekelijks maximaal 24 leden worden uitgenodigd. Op zondagmorgen is er voor de coördinatoren een lijst beschikbaar met de mensen die zijn geaccepteerd via het reserveringssysteem. Eventuele overgebleven beschikbare stoelen ('stoel van Elia') kunnen worden toegewezen door de coördinatoren aan onverwachte gasten (rekening houdend met de op dat moment afgesproken geldende limiet).
- 2.10 Binnenkomst van het kerkgebouw: wij gebruiken bij binnenkomst alleen noordelijke deur (rechts) van de hoofdingang. De zij-uitgang bij het jeugdhonk is alleen beschikbaar als uitgang. Wanneer meerdere leden tegelijk aankomen, zal men buiten moeten wachten totdat een coördinator aangeeft dat men binnen kan komen. Er worden buiten pilonnen geplaatst of andere maatregelen getroffen om ook tijdens het wachten voldoende afstand te kunnen houden. Coördinator F1 houdt hier toezicht op.
- 2.11 Na de dienst verlaten de kerkgangers de kerkzaal op aanwijzing van coördinator F3 in omgekeerde volgorde (achterin beginnen). De looproute is om de keuken heen en via de uitgang bij het jeugdhonk het gebouw verlaten. Coördinator F2 houdt toezicht op de handhaving van 1,5 meter afstand.
- 2.12 Persoonlijke bescherming: bij de ingang staan desinfecterende middelen, die 'verplicht' gebruikt moeten worden. Coördinator F1 wijst op verplicht handen desinfecteren, coördinator F2 houdt hier toezicht op. Kerkgangers wordt gevraagd toiletbezoek tot een minimum te beperken. In uitzonderingssituaties alleen het invalidentoilet beschikbaar.
- 2.13 De garderobe is niet toegankelijk. Kerkgangers dienen de jassen mee te nemen naar binnen.
- 2.14 De kerkauto is voorlopig niet beschikbaar.
- 2.15 Koffiedrinken en ontmoeting na afloop: koffiedrinken is nog niet mogelijk. Na afloop van de kerkdienst verlaten we op aangeven van de coördinatoren direct het gebouw.

Update: vanaf 23 augustus is koffiedrinken na de dienst weer mogelijk, rekening houdend met de RIVM richtlijnen: blijven zitten en op 1,5 meter afstand.

Update: vanaf 4 oktober is koffiedrinken na de dienst niet meer mogelijk.

- 2.16 Gebruik overige ruimtes: de consistorie is beschikbaar rondom de kerkdiensten, de overige ruimtes zijn dan gesloten. Door de week zijn zaal A en zaal B beschikbaar als vergaderruimte voor kerkenraad, college van diakenen, college van kerkrentmeesters en andere commissies. Zaal C, het jeugdhonk, de keuken en de dames- en heren-toiletten in de garderobe zijn niet toegankelijk.

Update: vanaf 4 oktober 2020 vinden vergaderingen zoveel mogelijk online plaats.

- 2.17 Het reinigingsplan voor het kerkgebouw en de nevenruimtes is als volgt.

Ruimte	Frequentie	Door wie	Opmerking
Kerkzaal	2x per week	schoonmaakploeg	voor en na dienst
Galerij	-		afgesloten
Hal	variabel	schoonmaakploeg	na gebruik
Zaal A en B	variabel	schoonmaakploeg	na gebruik
Zaal C + jeugdhonk	variabel	schoonmaakploeg	na gebruik
Keuken + berging	variabel	schoonmaakploeg	na gebruik
Consistorie	minimaal 2x per week	schoonmaakploeg	na gebruik
Invalidentoilet	minimaal 2x per week	schoonmaakploeg	voor en na dienst
Overige toiletten	-		afgesloten
Garderobe	-		afgesloten
Overige ruimtes	-		afgesloten

De schoonmaak kan door de koster/beheerder worden gedelegeerd aan andere gemeenteleden mits ze daarvoor passende instructies hebben gekregen.

In de kerkzaal worden de stoelen, deurklinken, lessenaar en microfoons voor elke dienst gereinigd. De organisten maken zelf het orgel voor gebruik schoon. De beamerbediener reinigt zelf de laptop en aan-/uitknop van de schermen.

De schoonmaakwerkzaamheden worden vastgelegd in een logboek.

- 2.18 Gebruik toiletten: de dames- en herentoiletten in de garderobe zijn niet beschikbaar, alleen het invalidentoilet is toegankelijk. Aan gemeenteleden wordt gevraagd om het bezoek aan het toilet in de kerk tot een minimum te beperken. Toiletten worden schoongemaakt volgens het reinigingsplan. Extra hygiënedoekjes zijn beschikbaar die bezoekers kunnen gebruiken voor deurklinken en toiletbrillen. Als we opschalen naar hogere aantallen personen, zal een deel van de reguliere toiletten worden geopend.

### 3. De kerkzaal

De volgende uitgangspunten zijn gebruikt bij het inrichten en gebruik van de kerkzaal:

- 3.1 Tussen kerkgangers dient anderhalve meter afstand gewaarborgd te worden. Dit is gedaan door een groot gedeelte van de stoelen te verwijderen uit de kerkzaal.
- 3.2 Huisgenoten mogen bij elkaar zitten. Onder huisgenoten verstaat het RIVM echtgenoten, geregistreeerde partners of andere levensgezellen en ouders, grootouders en kinderen, voor zover zij op één adres wonen.
- 3.3 De coördinator(en) zien toe op de maatregelen die getroffen zijn en geven desgewenst aan waar mensen wel/niet mogen zitten of lopen.
- 3.4 Een coördinator is beschikbaar om mensen te begeleiden naar een zitplaats. De kerkzaal wordt zoveel als mogelijk 'van voor naar achter' gevuld.
- 3.5 Het verlaten van het kerkgebouw wordt ook begeleid door de coördinator(en). De mensen die het dichtst bij de uitgang zitten gaan als eerste weg. De looproute is om de keuken heen en via de uitgang bij het jeugdthonk het gebouw verlaten.
- 3.6 De kerkzaal, inclusief de deurklinken, lessenaars, preekstoel, microfoons en stoelen worden gereinigd volgens het reinigingsplan.
- 3.7 De kerkzaal wordt optimaal geventileerd door ramen en deuren zoveel mogelijk open te zetten.
- 3.8 In de kerkzaal staan evenveel stoelen als er gemeenteleden voor de betreffende zondag zijn uitgenodigd. De opstelling in de kerkzaal is bij 60 personen staat op de volgende pagina. Bij maximaal 30 personen vergelijkbare opstelling.

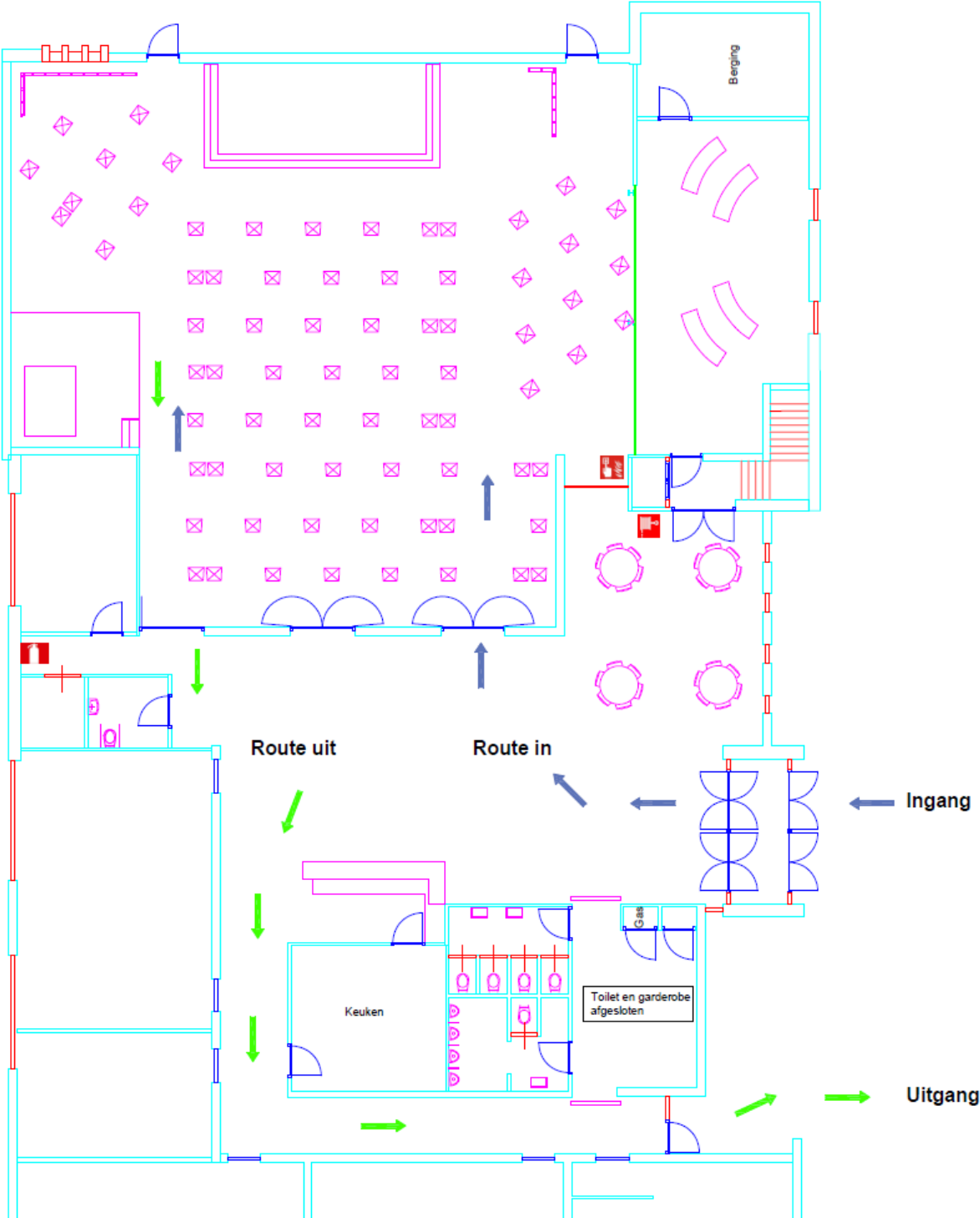



3.9 Tijdschema: in onderstaand schema zijn de acties vermeld ter voorbereiding en afsluiting van een dienst.

<b>wanneer</b>	<b>wat</b>	<b>wie</b>
<b>zaterdag</b>		
avond	ramen in de kerkzaal staan open om te ventileren	koster
<b>zondag</b>		
9 uur	buitendeuren en deuren kerkzaal open om te ventileren	koster
	invalidentoilet en deurklinken reinigen	
9 uur	coördinatoren/ambtsdragers aanwezig en materialen klaarzetten	coördinatoren/ ambtsdragers
9.15 uur	organist en beamteamlid aanwezig	
9.30 uur	aanvang dienst	
10.30 uur	afsluiting dienst	
10.30 uur	orgel en piano reinigen	organist
10.45 uur	kerkzaal ventileren	koster
	stoelen, tafels, toilet,deurklinken en materialen liturgietafel reinigen	koster
10.45 uur	geluidsinstallatie en microfoons reinigen	koster
10.45 uur	laptop en schermbediening reinigen	beamteamlid
	kerkzaal afsluiten - ramen blijven open	koster

## 4. De kerkdienst

In en rond de kerkdienst is er nog aan aantal aspecten waarmee rekening gehouden dient te worden, zoals:

- 4.1 Predikant en dienstdoende ambtsdragers komen samen in de consistorie.  
En worden geen handen gegeven, volstaan wordt met een hoofdknik en een hand op de borst.
- 4.2 Muzikale medewerking: wanneer muzikanten/koorleden medewerking verlenen aan de dienst, houden zij ook voldoende afstand tot de organist en andere gemeenteleden.
- 4.3 De losse microfoon op een standaard wordt alleen door een ouderling/diaken gebruikt voor de algemene en diaconale afkondigingen.
- 4.4 De liturgietafel-microfoon en de kansel-microfoon worden alleen door de predikant gebruikt; het gebruik van een headset wordt aanbevolen.
- 4.5 Kinderoppas is onder de huidige omstandigheden niet verantwoord te organiseren.  
Update: vanaf september is er 1x in de maand weer kinderoppas, in principe op dezelfde zondagen als Jong Perspectief.
- 4.6 Jong Perspectief: in deze periode zijn de kinderen van harte welkom om de kerkdienst bij te wonen, maar er zal geen aparte kinderdienst worden gehouden. Wel zal er elke zondag voor de kinderen een pakketje met 'werkjes' klaar liggen om tijdens de dienst mee bezig te kunnen zijn.  
Update: vanaf 30 augustus wordt er gezocht naar mogelijkheden om Jong Perspectief weer op een veilige en verantwoorde manier weer te organiseren.  
Update (2): vanaf september is er 1x in de maand weer Jong Perspectief.
- 4.7 Zingen tijdens vieringen: gemeentezang is vooralsnog helaas niet mogelijk, omdat het een bron van besmetting lijkt te zijn. Het ministerie van VWS doet daar onderzoek naar. Zolang de uitslag daarvan niet bekend is, wordt gemeentezang afgeraden.  
Een klein koortje, bestaande uit enkele vaste gemeenteleden, kan in plaats daarvan muzikale ondersteuning geven. Zij houden tijdens het zingen een ruime afstand tot de overige gemeenteleden. De gemeenteleden kunnen de lieden eventueel mee neuriën. In overleg met de predikant kan daarnaast gekozen worden voor muziek vanaf CD, via internet, gastmuzikanten of het declameren van een liedtekst.  
Update: De kerkrentmeesters hebben op basis van een door de PKN geadviseerde rekentool het risico van samenzang in kaart gebracht. Daaruit blijkt dat vooral vanwege het gebrek aan voldoende ventilatiemogelijkheden in Nieuw Perspectief en de hoge gemiddelde leeftijd van de kerkgangers samenzang te risicovol is en dus niet toegestaan kan worden.
- 4.8 Collectes: het gebruik van doorgeefzakken of lange collectestokken is niet mogelijk. Geadviseerd wordt om via de bank te betalen en deze methode heeft de voorkeur. Voor wie dat niet mogelijk is plaatsen we bij de uitgang 2 collecteschalen, één voor de diaconie en één voor de kerk. Het geld wordt 1 keer geteld en eens per maand gestort.
- 4.9 Kerkplein en hal: kerkgangers dienen direct de kerkzaal binnen te gaan en niet buiten op het plein of in de hal (sociaal) te groeperen.

## 5 Bijzondere vieringen

- 5.1 Avondmaal vieren we voorlopig niet. Zodra daar weer toe besloten wordt, zal de wijn en de druivensap worden aangeboden in kleine bekertje en kan men het brood afnemen van een schaal.  
Update: vanaf 1 november zal weer Heilig Avondmaal worden gevierd.  
Update (2): vanaf 4 oktober 2020 vieren we het Heilig Avondmaal alleen symbolisch.
- 5.2 Het avondmaal in Bennema State wordt voorlopig niet gehouden vanwege de kwetsbaarheid van de bewoners.
- 5.3 Een eventuele doop zal, in overleg met de doopouders, voorlopig worden uitgesteld.  
Update: vanaf 30 augustus kan er weer gedoopt worden.
- 5.4 Zegenen kan alleen plaatsvinden op anderhalve meter afstand. Handoplegging is niet mogelijk.  
Update: vanaf 30 augustus is zegenen via handoplegging weer mogelijk.
- 5.5 Overige diensten als huwelijksdiensten, bevestigingsdiensten van predikanten en/of kerkenraadsleden of rouwdiensten kunnen plaatsvinden onder dezelfde condities zoals eerder beschreven. Het vermijden van lichamelijk contact is extra belangrijk. Dat betekent feliciteren of condoleren zonder fysieke aanraking en zegenen op anderhalve meter afstand.
- 5.6 Bij een rouwdienst worden de aanwijzingen van de uitvaartleider gevolgd. Hij/zij is via de uitvaartbranche geïnformeerd en kent de actuele regels. Het maximaal aantal aanwezigen is in Hurdegaryp op 30 personen gesteld, exclusief medewerkers. Koffiedrinken bij begrafenissen wordt toegestaan voor een beperkte groep van naaste familie en gasten van ver; maximaal aantal te bepalen in overleg met de nabestaanden; verplichte registratie contactgegevens en 1,5 meter afstand. Tijdens het lopen in het kerkgebouw wordt een mondkapje gedragen. Zit u op uw plaats, dan mag het mondkapje af.  
Bij het binnentreden in het gebouw worden de handen gedesinfecteerd, daarvoor is een aparte zuil aanwezig.

Condoleren vind plaats in lokaal A. Bij de condoleance komen de bezoekers binnen via de ingang bij het clublokaal. Ook hiervoor geldt dat bezoekers klachtenvrij moeten zijn, zie de vragenlijst. Bij het naar binnen gaan worden de handen gedesinfecteerd. Daarna loopt men via de gang naar lokaal A, via de eerste deur, de deur tegenover de ingang van de keuken. Na het condoleren gaat men via de andere deur naar de hal. Bezoekt men, op uitnodiging, de plechtigheid ook, dan gaat men op aangeven van de uitvaart begeleider de kerkzaal in en neemt men plaats op de stoel waar hun naam op ligt. Men neemt de jas mee naar binnen.

Is men geen genodigde en neemt men daarom niet deel aan de plechtigheid, dan gaat men via de buitendeur naar buiten.

Tijdens de plechtigheid/dienst blijven de bezoekers op de aan hen toegewezen stoel zitten. Een uitzondering wordt gemaakt voor mensen die meewerken aan de dienst, bijvoorbeeld om iets te zeggen of een kaars aan te steken.

Na afloop van de plechtigheid gaat, op aanwijzing van de uitvaartbegeleider, eerst de kist met de overledene naar buiten, daarna volgt de familie en tenslotte de overige genodigden. Steeds met 1,5 meter afstand tot elkaar.

Komt men na afloop van de teraardebestelling terug in Nieuw Perspectief, dan gelden dezelfde regels als bij de eerste binnenkomst. Eerst handen desinfecteren en weer plaats nemen op dezelfde stoel als tijdens de plechtigheid. Wordt er iets aangeboden, bijvoorbeeld een kop koffie of een kop soep, dan gebeurt dat door en op aanwijzing van de dienstdoende koster.

#### Vragenlijst:

Bij de ingang van de kerk worden de mensen begroet en informeert coördinator F1 naar de gezondheid middels een drietal vragen die op een bord in de hal staan:

1. Bent u gezond?
2. Heeft u één of meerdere van de volgende (milde) symptomen:  
neusverkoudheid of hoesten of benauwdheid of koorts (vanaf 38°C)?
3. Heeft u een huisgenoot met koorts en/of benauwdheidsklachten?

Als op vraag 1 het antwoord 'nee' of op vraag 2 c.q. vraag 3 'ja' is, dan mag u de kerk niet bezoeken.

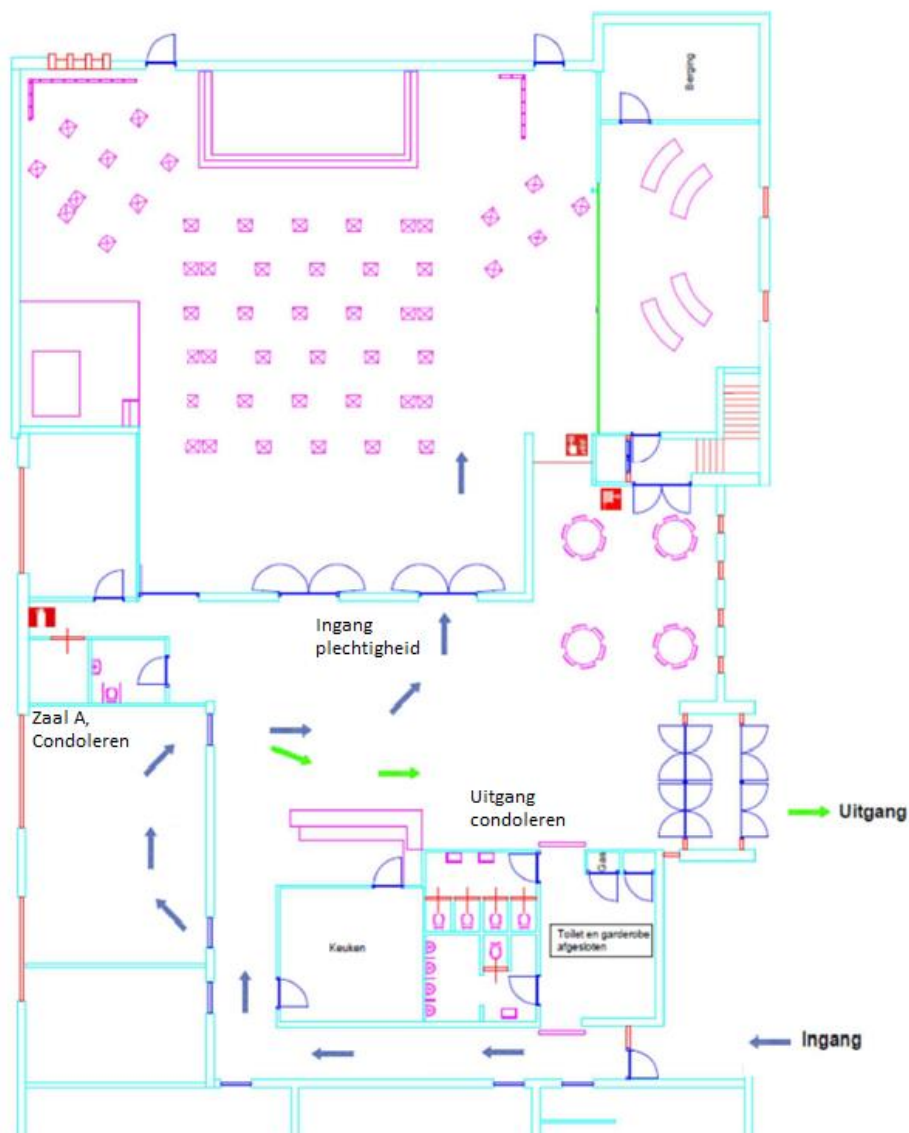

## 6 Bijeenkomsten anders dan kerkdiensten

- 6.1 Verhuur van de kerkzaal en andere ruimtes aan koren is niet mogelijk.  
Met externe huurders zijn afspraken gemaakt om voorlopig af te zien van het gebruik van kerkelijke ruimtes en apparatuur, tot nader bericht volgt.  
Update: verhuur van gebouwen is van 20 augustus weer mogelijk na inlevering en goedkeuring van een gebruiksplan voor de betreffende activiteit.  
Update (2): in augustus is de muziekschool weer begonnen; het door de kerkenraad goedgekeurd gebruiksplan is als bijlage toegevoegd aan dit document.
- 6.2 De voortgang van het gemeentewerk wordt gedaan door het moderamen en de kerkenraad. Het moderamen, de kerkenraad, het college van kerkrentmeesters, het college van diakenen en commissies kunnen vanaf 1 juni indien gewenst weer fysiek vergaderen. Het advies is om dat in de hal van de kerk of de kerkzaal te doen, omdat daar de maatregelen rondom hygiëne genoemd in dit gebruiksplan gelden.  
Update: vanaf 4 oktober vinden vergaderingen bij voorkeur online plaats.
- 6.3 Het sociaal eetcafé en de ZWO-winkel zijn gesloten.  
Update: vanaf 20 augustus heeft het bestuur van het sociaal eetcafé de ruimte om op kleine schaal maaltijden aan te bieden, na inlevering en goedkeuring gebruiksplan.  
Update 4 oktober: voorlopig geen sociaal eetcafé.
- 6.4 De jeugdclubs kunnen pas starten als ook hiervoor een gebruiksplan is opgesteld c.q. de richtlijnen in dit voorliggende gebruiksplan zijn opgenomen.  
Update: in oktober starten de jeugdclubs weer; het door de kerkenraad goedgekeurd gebruiksplan is als bijlage toegevoegd aan dit document.

## 7 Zalen: normale en aangepaste capaciteit

Zaal	Normaal gebruik	Aangepast gebruik juni tm augustus	Aangepast gebruik bij opschaling
kerkzaal	250 personen	30 zitplaatsen	max 60 zitplaatsen
galerij	50 personen	galerij gesloten	galerij gesloten
hal	80 personen	20 personen	30 personen
consistorie	8 personen	3 personen	3 personen
zaal A	20 personen	5 personen	5 personen
zaal B	30 personen	7 personen	7 personen
zaal C	30 personen	7 personen	7 personen
jeugdhonk	20 personen	5 personen	5 personen
overige ruimtes	gesloten	gesloten	gesloten

## 8 Besluitvorming en communicatie

- 8.1 Besluitvorming: deze en volgende versies van het gebruiksplan zijn door de kerkenraad vastgesteld via digitale instemming per e-mail.
- 8.2 Communicatie: het actuele gebruiksplan wordt op de website gepubliceerd en ligt in Nieuw Perspectief ter inzage.
- 8.3 De Corona huisregels zijn onder de aandacht van de kerkgangers gebracht via een aantal posters in de hal van Nieuw Perspectief.
- 8.4 Corona huisregels:
- Draag een mondkapje bij verplaatsing.
  - Bezoek kerkdiensten alleen op uitnodiging.
  - Desinfecteer uw handen bij betreden.
  - Houd 1,5 meter afstand van anderen.
  - Hoest en nies in de binnenkant van de elleboog.
  - Schud geen handen en vermijd fysiek contact.
  - Volg de aangewezen looproutes.
  - Volg de aanwijzingen op van de coördinatoren.
  - Huisgenoten mogen bij elkaar zitten.
  - Gemeentezang is vooralsnog niet toegestaan.
  - Na de dienst is er GEEN gelegenheid voor ontmoeting en koffiedrinken.
  - Beperk toiletbezoek in de kerk tot een minimum.
  - Voorkom samenscholing rondom de gebouwen.

## 9 Slotbepalingen

Met dit gebruiksplan geeft de Kerkenraad van de Protestantse Gemeente Hurdegaryp invulling aan het protocol zoals gepubliceerd door de dienstenorganisatie van de Protestantse Kerk in Nederland. Dit gebruiksplan is op moment van schrijven in overeenstemming met de geldende richtlijnen vanuit de overheid en zal worden aangepast op basis van opgedane ervaring of zodra de richtlijnen daar aanleiding toe geven.

### Bijlagen:

1. Gebruiksplan Muziekles NP versie 2-0 dd. 10 oktober 2020
2. Gebruiksplan Clubwerk NP versie 1-0 dd. 25 september 2020
3. Protocol filmavond versie 1-0 dd. 1 december 2020



## Muziekles Nieuw Perspectief Hurdegaryp

*„Kunstonderwijs is weer toegestaan, mits op anderhalve meter afstand.“  
(Citaat kunstbond namens minister Van Engelshoven.)*

In Nieuw Perspectief geldt een Gebruiksplan. Dit gebruiksplan dient als bescherming voor leerling en leraar. Dit gebruiksplan vertaalt zich voor de muziekles in het volgende:

### Algemeen

- De muziekschool geeft de leerling de vrijheid om te kiezen tussen face-to-face les of voor les via de multimedia-kanalen.
- Kiest de leerling voor face-to-face onderwijs, dan komt de leerling alleen als hij:
  - Zich gezond voelt.
  - Geen klachten heeft die kunnen wijzen op Corona, zoals verkoudheid, niezen of loopneus.
  - De afgelopen twee weken niet in contact is geweest met iemand die coronaverschijnselen heeft, mogelijk heeft of heeft gehad.

### Binnenkomst:

- De **leerling** komt alleen, een eventuele begeleider blijft buiten.
- Voor het betreden van het gebouw vraagt de docent expliciet naar de bovengenoemde zaken omtrent de gezondheid.
- Bij het naar binnen gaan dragen de docent en de leerling een mondkapje.
- Als de leerling en de docent op hun plek zitten mag het mondkapje af.
- De leerling komt het gebouw binnen via de meest noordelijke ingang, hij komt pas binnen als de docent de deur voor hem heeft geopend.
- Bij binnenkomst reinigt de leerling zijn handen bij de desinfectiezuil.

### Muziekles:

- De leerling houdt steeds 1,5 afstand tot de docent.

### Vertrek:

- Bij het verlaten van de lesruimte dragen de docent en de leerling een mondkapje.
- Na afloop van de les verlaat de leerling het gebouw via de meest zuidelijke uitgang, bij het jeugdthonk.
- Als de leerling het gebouw heeft verlaten reinigt de docent alle zaken waar een leerling mee in aanraking is geweest of in aanraking mee kan zijn geweest (instrument, toetsen, piano, stoel/kruk, deurkrukken).
- **Om te reinigen tussen de lessen, zal elke les iets eerder stoppen en iets later beginnen.**
- Pas als de genoemde zaken zijn gereinigd laat de docent de volgende leerling binnen.
- Toilet gebruik alleen in nood: **beter thuis**, maar als het echt nodig is kan gebruik worden gemaakt van de invalidentoilet. De WC moet na gebruik weer schoongemaakt worden.

Alleen als we deze regels hanteren kunnen we de gebouwen blijven gebruiken, is de kans op besmetting relatief klein en zorgen we goed voor elkaar!

Gebruiksplan t.b.v. Muziekles in Nieuw Perspectief versie 2.0 dd. 10 oktober 2020

## Clubavonden en Corona regels

Wij zijn als leiding erg blij dat we weer kunnen opstarten met het jeugdwerk binnen Hurdegaryp. Samen, ook in deze corona tijd, proberen we er weer een mooi club seizoen van te maken. Dit kan echter niet zonder de nodige regels.

Wij zijn allemaal vrijwilligers en willen graag een gezellige avond hebben met de kinderen, maar we moeten ons tijdens de clubavonden wel houden aan de regels van de RIVM. Wilt u deze regels ook met uw kind doornemen, zodat iedereen op de hoogte is van deze regels.

\*Was je handen regelmatig en bij binnenkomst is het verplicht om je handen schoon te maken met de aanwezige handgel.

\*Ben je verkouden en snotterig (ook bij twijfel) meld je telefonisch af bij de leiding en blijf lekker thuis.

\*Blijf 1,5 meter bij leiding vandaan.

\*Kinderen mogen een eigen fles drinken met hun naam erop meenemen.

\*Het lokaal waar de kinderen verblijven is van tevoren goed schoon gemaakt en zo laten we het ook weer achter.

\*Om 19.00 uur beginnen de clubavonden. We vragen dan ook de kinderen maximaal 5 minuten van tevoren te komen, vanwege schoonmaak en het klaarzetten van de spullen.

\*Kinderen zoveel mogelijk thuis naar de wc laten gaan, zo nodig is er natuurlijk wc aanwezig. Ook hier gelden weer de RIVM regels (alleen heen en niet met groepje).

\*De kinderen komen binnen via de ingang bij het clublokaal.

\*Er wordt niet door het gebouw gerend, we blijven in onze eigen lokalen.

\*Ouders mogen brengen en halen, maar blijven buiten en op 1,5 meter afstand.

\*Als ouders de kinderen ophalen blijf dan ook buiten en op gepaste afstand van elkaar en kom niet binnen.

\* Merken wij dat een kind niet fit is dan bellen we de ouders en moet het kind direct opgehaald worden.

\* Bij binnenkomst worden de kinderen geregistreerd.

\* Als de leiding ziek is kan het voorkomen dat een clubavond verval.

\* Iedere clubavond zullen er 2 of 3 clubleiding aanwezig zijn die toezicht houden op de naleving van deze regels.

\* Mochten de groepen te groot worden dan gaan we de kinderen verdelen over 2 ruimtes.

Gebruiksplan t.b.v. Clubwerk in Nieuw Perspectief versie 1.0 dd. 25 september 2020

## Protocol filmavond

- \* Iedereen moet bij binnenkomst de handen desinfecteren met handgel.
- \* Bij binnenkomst vragen we iedereen of hij/zij snotterig of verkouden is of andere corona symptomen heeft. Deze kinderen mogen niet naar binnen.
- \* Er is een looprichting gemaakt. De kinderen moeten bij de rechterdeur de kerkzaal in en meteen gaan zitten. Na afloop van de film gaan ze door de linker deur naar buiten en verlaten ze via de gang bij het clublokaal en de deur bij het jeugdhonk de kerk.
- \* Er zijn 2 beroepskrachten van het FCJT aanwezig met 2 vrijwilligers en 2 zangers. Alle volwassenen blijven op 1,5 meter van de kinderen en dragen bij het lopen door de kerk een mondkapje.
- \* Kinderen zoveel mogelijk thuis naar de wc laten gaan, zo nodig is er natuurlijk wc aanwezig. Ook hier gelden weer de rivm regels (alleen heen en niet met groepje).
- \* Ouders mogen brengen en halen, maar blijven buiten en op 1,5 meter afstand en achter de aangegeven plaats.
- \* De filmavond is met opgave. Zo zijn de kinderen door ons geregistreerd die aanwezig zijn
- \* Schoonmaken doen we met onze vrijwilligers die deze avond aanwezig.
- \* Eten/drinken buiten.

Na afloop is er voor iedereen warme chocolademelk. Deze wordt buiten uitgedeeld. Als ze bij het jeugdhonk de kerk verlaten staat er buiten een tafel waar ze langs moeten lopen. Hier kunnen ze een bekertje chocolademelk met een kerstrandje o.i.d. ophalen. De vrijwilligers staan achter de tafel met zodoende voldoende afstand van de kinderen.

In het midden van de ruimte voor de kerk staat een vuurkorf met een vuurtje. Hier kunnen de kinderen omheen staan. Onder het afdakje bij de voordeur staan 2 zangers (Machiel en Annelies) en zingen daar een aantal kerstliederen.

Als het eten en drinken op is gaan de kinderen naar huis.

Vriendelijke Groet Ellie van Slooten en mijn collega Akkenynke Kalmijn

Jeugdwerkers Federatie Christelijk Jeugdwerk Tytsjerksteradiel

Protocol filmavond in Nieuw Perspectief versie 1.0 dd. 1 december 2020